



自らの心を解放し明るく学んで楽しく奉仕  
Clear your mind, learn enthusiastically, and serve beyond expectations.



# GOVERNOR'S MONTHLY LETTER

国際ロータリー第 2840 地区 [群馬] 2023-2024 年度

## ガバナー月信

2024.6  
Vol.12

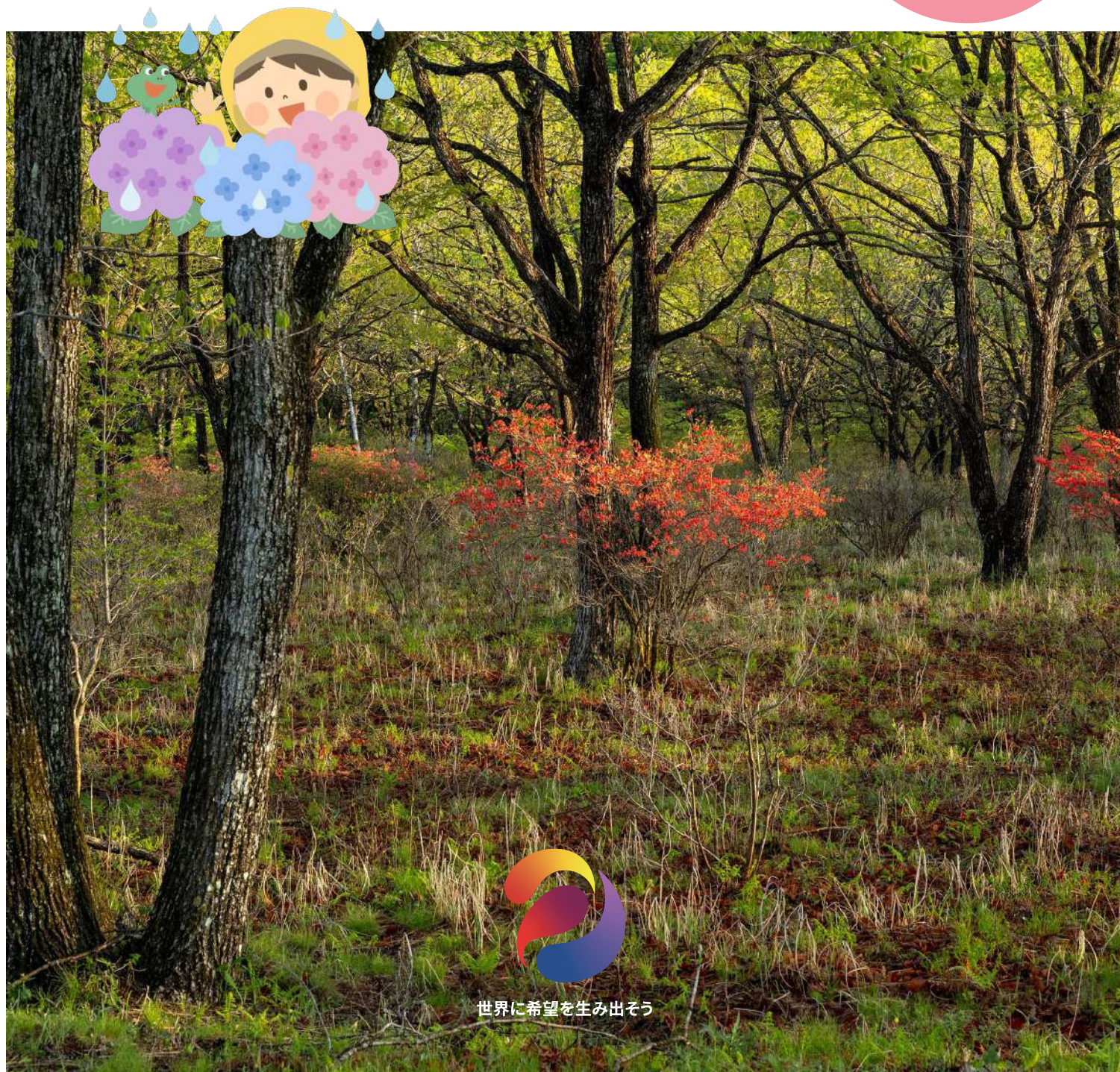

世界に希望を生み出そう

2023 ~ 2024 年度の国際ロータリー  
RI 会長 テーマとロゴ



世界に希望を生み出そう

2023 ~ 2024 年度の 2840 地区  
地区ガバナー スローガンとロゴ



自らの心を解放し明るく学んで楽しく奉仕

# GOVERNOR'S MONTHLY LETTER



## Contents

### メッセージ・・・・・・・・・・・・・・・・・・・・・・・・

ガバナーメッセージ・・・・・・・・・・・・・・・・・・・・・・・・ 2

### 各種報告・・・・・・・・・・・・・・・・・・・・・・・・

新規米山記念奨学生カウンセラーオリエンテーション・・・・・・・・ 4

新規米山記念奨学生・カウンセラーオリエンテーション・・・・・・・・ 5

台湾東部地震支援金についてのご報告・・・・・・・・・・・・・・・・ 6

クラブ寄稿 伊勢崎 RC 群馬県児童養護施設卒園生みらい奨学金制度 7

### お知らせ・・・・・・・・・・・・・・・・・・・・・・・・

2023-2024 年度 下期地区主要行事予定表・・・・・・・・・・・・・・・・ 9

2024-2025 年度 年度前・上半期地区主要行事予定表・・・・・・・・ 11

コーディネーター NEWS・・・・・・・・・・・・・・・・・・・・・・・・ 12

出席報告・My Rotary 登録率・・・・・・・・・・・・・・・・・・・・・・・・ 15

新会員紹介・・・・・・・・・・・・・・・・・・・・・・・・・・・・・・・・ 17

新会員 入会実績報告（4月末現在）・・・・・・・・・・・・・・・・ 19

ロータリー文庫「文庫通信 386号」・・・・・・・・・・・・・・・・ 20

ガバナー事務所よりお願い・・・・・・・・・・・・・・・・・・・・・・・・ 21

# ガバナーメッセージ



国際ロータリー第 2840 地区  
2023-2024 年度  
ガバナー 保坂 充 勇 (沼田 RC)

いよいよ任期最後の 6 月になりました。先月、日本国内のある地区のガバナーが任期途中でロータリーを退会したというショッキングなニュースが流れて来ました。詳細は不明ですが、地区の事務局員の勤務状況が思わしくないので注意したところ、言動に問題があったのか、その事務局員が国際ロータリーにパワハラだと訴えて問題化し、退会に至った模様です。事実はどうあれ、人間関係の難しさを垣間見たような気持ちです。我々のマインドはどうしても自分を正当化しようと機能します。感情が高まれば高まるほど、マインドの罫に陥りやすくなるようです。以前、私も自分の主張を正当化しようと熱を入れて議論した時に、あるパストガバナーから、議論する時は感情を入れすぎないようにと注意されたことを思い出します。また数年前、当クラブの先輩に「飲み会の席では議論は厳禁だ」と言われたことがありました。多分、感情のコントロールが出来なくなり、言い過ぎることを心配しての発言だったのだらうと思います。

さて、楽しい話題に変えましょう。

今月はロータリー親睦活動月間です。

皆様ご存知の如く、ロータリー親睦活動は「共通の関心事、職業又はレクリエーションの活動を軸に交流と友情を深め、コミュニティを構築するという主な目的のために世界中から結束した人のグループ」のことを言います。具体的には、バイク・ヨット・ヨガ・囲碁・ビール・弁護士等々のグループがあります。但し、「少なくとも 5 か国を代表する、少なくとも 25 人のメンバーがいる」等の認定基準もあるようです。そういえば国際大会に行った時に、友愛の広場にいくつかのグループが出ているのを見かけました。

これとは少し異なりますが、当地区クラブにも、色々な親睦会と言いますか、趣味の会があります。野球・ゴルフは言うに及ばず、お茶の会・旅行・釣り・すすめの会（麻雀）・グルメ・写真・一酔会・バンド・バイク・着物・ボーリング・山岳会・蕎麦会等々です。ここに名前を書き出しているだけでも、ワクワクし、楽しさが伝わってきます。公式訪問して感じたことですが、やはり元気なクラブは、この親睦活動も活発です。大いに楽しみ、そして奉仕活動も元気で行っていただけたらと思います。

先日も、立ち話中、仕事上のことですが、不動産鑑定士同士、議論が白熱しそうな時に、ある人がスーッと現れて、話題をゴルフの方に持っていき、場の雰囲気突然やわらかくなりました。あらためて趣味の話題の大切さを認識しました。

私も残り 1 ヶ月、言動に注意しつつ、ワクワク・ドキドキとした楽しいロータリーライフを過ごしたいと思います。

次回、まとめの最終号を発行する予定ですので、このようなガバナーメッセージとなりました。現ガバナー補佐や各委員長さん、ガバナースタッフも、資料作成等のまとめの時期にかかっていますので、皆様のご協力を宜しくお願いいたします。



# 新規米山記念奨学生カウンセラー オリエンテーション



**日時**／2024年4月14日（日）11:00～12:15

**会場**／前橋問屋センター会館 2F 華龍の間

**出席者**／保坂充勇ガバナー、竹内正幸パストガバナー、森末廣ガバナーエレクト、  
竹中 隆ガバナーノミニー、関 真一代表地区幹事、高沢克治米山記念奨学委員長ほか  
副委員長及び現・新委員会委員、現・新地区副幹事 16 名、  
新規米山記念奨学生カウンセラー他名、合計 36 名

**報告者**／米山記念奨学委員 森岡敦史（富岡中央 RC）

今年度の2840地区新規米山記念奨学生は17名です。ロータリークラブ年度では次年度(2024-2025 森末廣ガバナー年度)における奨学生になります。この日のカウンセラーオリエンテーションは森末廣ガバナー年度にカウンセラーをお引き受けくださった会員へのオリエンテーションとなります。

オリエンテーションは、現年度の保坂充勇ガバナー、米山記念奨学委員会アドバイザー竹内正幸パストガバナーよりご挨拶をいただき、スタート。高沢克治委員長（伊勢崎中央 RC）から、米山記念奨学会の成り立ち、全国34地区合同の日本独自の事業であること等の説明とともに、他の外国人奨学金制度との違いである「世話クラブ制度」と「米山カウンセラー制度」、また「ハラスメント」について、具体的な事例等を踏まえ、奨学生との接し方に注意・配慮が必要という、お話をいただきました。

カウンセラー体験発表では西田俊太郎会員（沼田 RC）からカウンセラー時の楽しい思い出や就活中に急に連絡が取れなくなった時に不安になった事など、カウンセラーの苦楽を聞くことができ、新カウンセラーにとって参考になったのではないかと思います。

最後に質疑応答があり、新カウンセラーから「コミュニケーションの不安」など、ベテランカウンセラーからは新カウンセラーに向けて「とにかく米山は楽しい。是非楽しんで」という激励もあり、有意義な意見交換が行われ、良い雰囲気の中、閉会となりました。



# 新規米山記念奨学生・ カウンセラーオリエンテーション



**日時**／2024年4月14日（日） 13：30～15：10

**会場**／前橋問屋センター会館 2F 華龍の間

**出席者**／保坂充勇ガバナー、竹内正幸パストガバナー、森 末廣ガバナーエレクト、  
竹内 隆ガバナーノミニ、関 真一代表地区幹事、  
高沢克治米山記念奨学委員長ほか副委員長及び現・新委員会委員、現・新地区副幹事 21 名、  
新規米山記念奨学生カウンセラー他 20 名、新規米山奨学生 17 名 合計 58 名

**報告者**／米山記念奨学委員 柴崎源喜（渋川 RC）

午前中の新規米山記念奨学生カウンセラーオリエンテーションに続き、午後の本オリエンテーションはカウンセラー＋新規米山奨学生 17 名の参加のもと開催されました。

司会柴崎源喜で開会となり、保坂充勇ガバナーの挨拶に続き、森末廣ガバナーエレクトの挨拶を頂きました。その後、高沢克治米山記念奨学委員長から米山奨学生への説明が行われました。内容としては、先ず米山奨学生として一番の基本である、例会出席の義務やロータリー行事への参加などについて心得を説きました。そして米山記念奨学会の歴史やロータリークラブとの関わりについても説明いたしました。それから、実務的な書類作成について、確約書の記入や署名など大切な手続きについて、カウンセラーと確認し合いながら進められました。

休憩を挟み、学友会の案内について尹 思源会長から挨拶を頂きました。

そして、新規米山記念奨学生代表として群馬大学、ベトナム出身、グエン・フイクアンさん（桐生赤城 RC）の挨拶を頂きました。堪能な日本語で将来への熱い想いや、米山奨学生に選ばれた事への感謝などを語っていたのが印象的でした。

最後に米山記念奨学委員会アドバイザー竹内正幸パストガバナーのすばらしい講評で締めくくりました。

私は 17 名の新規米山記念奨学生の輝く眼差しを見て「いつか必ず日本との懸け橋になってくれる」と確信いたしました。



# 台湾東部地震支援金についてのご報告



4月3日に発生しました台湾東部地震により大きな被害が確認されました。ガバナー会を通じて各地区へ支援金の要請が届き、当地区も各クラブへ支援金のお願いをさせていただきました。

当地区は台湾のクラブと友好クラブを結んでいるクラブも多く、友好クラブに支援金を直接お渡しされたクラブも幾つございました。

また、去る4月15日～17日、地区インターアクト委員会が次年度以降の台湾研修を新たな高校と実施を図るため訪台して参りました。その際にも、当地区とクラーク記念国際高校インターアクト部より第3490地区（台湾）の三重中央ロータリークラブへ支援金を直接お渡しして参りました。

そして上記支援金の他に、多くのクラブよりたくさんの支援金が集まりましたのでガバナー会および「日台親善会議」を通じて第3490地区（台湾）へ下記金額をお渡ししました事をご報告申し上げます。皆様のご支援、誠にありがとうございました。

記

**支援金 1,820,639 円**





伊勢崎ロータリークラブみらい奨学金特別委員会 委員長 関

徹也

### 今年度のみらい奨学生と事業の将来展望 ～みらい奨学生枠拡大について～

#### 3. 今年度のみらい奨学生（ガバナー月信5月号からの続きです）

今年度のみらい奨学生は令和5年12月より応募を開始し6年2月末までに3名の応募を頂き、3月に3名の卒園生を面接しました。現在の規約で2名に絞らなくてはならいため選考委員会で議論を重ね、選考委員皆様のとても苦しい心の中で2名をみらい奨学生として選考し認定しました。

今年度の応募の卒園生も昨年の奨学生と同様に将来就く職業の夢・目標を明確に持っております。そのためステップとして今年の2名は4年制大学に進学しております。面接時に今後の資金的なことをヒアリングしましたが相当に厳しく、4年間卒業までたどり着けるか心配でなりません。昨年度の奨学生同様にカウンセラーを選任しケアしていきます。3月27日の伊勢崎RCの例会で認証式を行い、その後にカウンセラー紹介を行いました。奨学生にとっては初めてのことで人見知りして話が出来ないかと思っておりましたが、とてもフランクにまた大人のケアを求め、安心しているようで感激しました。

皆様のご支援のお蔭様で事業開始から2年が経過し4名の奨学生を認定し支援をすることが出来ております。本当に感謝です。



#### 4. 事業の将来展望～みらい奨学生枠拡大へ

先月にお話しさせて頂きました支援の輪が少しずつ広がってきております。

現在は月額2万円を2年間4名に支給しております。今後、進学をする卒園生は増えることが予想されます。支給人数の増員、月額2万円の増額を模索しております。

今後2840地区ロータリアンの皆様にご理解ご支援の輪を広げるための活動を行っていく予定です。活動の一環で、児童養護施設長に「児童養護施設の現状、卒園生の将来、これからの展望」というテー

マで例会時に卓話をお願いしております。

伊勢崎ロータリークラブでは2024年1月24日に「こはるび」の峰岸施設長にお話しして頂きました。他のクラブにおいても実施しております。

また、この奨学金制度の説明の卓話を各クラブ様にお伺いし行っております。

卓話のご依頼がありましたら、お気軽に伊勢崎ロータリークラブみらい奨学金特別委員会までご連絡お願い致します。



2024年4月に保坂ガバナーが2840地区各クラブ宛に子供たちへの奨学金についてのアンケートを実施しました。

高崎シンフォニーロータリークラブでは定期的に児童養護施設を訪問し子供たちとイベントを通じふれあいの場をもっています。2024年5月に小野垣会長が全会員のお気持ちをまとめて頂き、みらい奨学金基金にご寄付を頂きました。感謝・感謝です。

児童養護施設の子供たちは諸事情で親と暮らせない、親の資金的援助がない子供たちです。児童養護施設の卒園生のみならず、日本には自分の将来に夢・志を持ち、進学するための支援を求めている子供たちがたくさんいます。

今後、広報活動の一環としてホームページを作成し奨学金のみならず多岐にわたる日本の子供たち支援の情報発信を行っていく計画を思案中です。

皆様の「温かいお心」でこれからの日本を背負っていく子供たちを応援・支援できたらと思い、情報を共有し奨学金制度の普及を進めています。

2840地区のロータリアンの皆様からご寄付を頂けるようでしたら、下記の伊勢崎ロータリークラブみらい奨学金特別委員会までご連絡頂ければ幸いです。(領収書発行します)

3カ月にわたりご拝読ありがとうございました。

皆様の引き続きのご指導ご支援の程よろしく願いいたします。

群馬県児童養護施設卒園生を皆様と共に応援できるご意見をお待ちしております。

伊勢崎ロータリークラブみらい奨学金特別委員会 0270-24-9966まで

みらい支援基金口座 群馬銀行伊勢崎支店

伊勢崎ロータリークラブみらい支援金 会長 関 徹也

普通預金2243556

2840地区ロータリアンの皆様の応援よろしく願い致します。

# 2023-2024 年度 下期地区主要行事予定表

日付	時間帯	項目	場所	
2024年1月	7(日)～11(木)	国際協議会(森ガバナーエレクト参加)	オーランド(フロリダ州)	
	20(土)	午後	第1回地区補助金予備審査会	Gメッセ群馬
	21(日)	終日	米山記念奨学生選考会	前橋問屋センター会館
	21(日)	午後	第1回青少年交換ホストクラブオリエンテーション	前橋問屋センター会館
	28(日)	午後	DEIフォーラム	前橋商工会議所会館
2月	17(土)	午前	第4回ガバナー諮問委員会・GE報告会	前橋商工会議所会館
	17(土)	午後	地区チーム研修セミナー(森年度主催)	前橋商工会議所会館
	17(土)	午後	第2回地区補助金予備審査会	Gメッセ群馬
	23(金・祝)	午後	ロータリーデー	共愛学園高等学校
	24(土)	午後	ローターアクト年次大会	ロックハート城
3月	2(土)	午後	米山記念奨学生修了式・歓送会	ホテルメトロポリタン高崎
	10(日)		RYLA研修セミナー	金島ふれあいセンター
	16(土)	終日	会長エレクト・次年度幹事研修セミナー(森年度主催)	桐生商工会議所
	23(土)	午後	新会員セミナー	前橋問屋センター会館
	23(土)	午後	第3回地区補助金予備審査会	Gメッセ群馬
			<del>インターアクト海外研修4日間</del>	
4月	13(土)		地区補助金最終審査会	
	14(日)	午前	新規米山記念奨学生カウンセラーセミナー・オリエンテーション	前橋問屋センター会館
	14(日)	午後	新規米山記念奨学生オリエンテーション	前橋問屋センター会館
	14(日)	午後	米山記念奨学生資格面談	前橋問屋センター会館
			<del>インターアクト海外台湾受け入れ2日間</del>	
			第2回青少年交換ホストクラブオリエンテーション	
5月	19(日)	終日	地区研修・協議会(森年度主催)	桐生市民文化会館
	25(土)～29(水)		国際大会	シンガポール
6月	15(土)		米山学友会総会	ロイヤルチェスター前橋
	15(土)		米山記念奨学生指定校選定会議	ロイヤルチェスター前橋
	22(土)	午後	第5回ガバナー諮問委員会	ホテルベラヴィータ
	22(土)	午後	現新地区役員合同連絡会議	ホテルベラヴィータ
	23(日)	午後	青少年交換短期派遣交換学生壮行会・受入学生歓迎会	前橋問屋センター会館
	24(月)	午後	クラブ管理運営セミナー(森年度主催)	前橋問屋センター会館

※本年度のインターアクト海外研修及び受け入れは中止となりました。

※6月15日(土)「米山学友会総会」及び「米山記念奨学生指定校選定会議」は表記の会場に変更となりました。

※6月22日(土)「第5回ガバナー諮問委員会」及び「現新地区役員合同連絡会議」は表記の会場に変更となりました。

## 2023-2024年度 周年行事予定クラブ

年	月	日	曜日	周年	クラブ名	場 所
2023	11	11	土	70	前橋RC	前橋商工会議所会館
2024	3	9	土	30	富岡中央RC	ホテルアミューズ富岡
2024	3	30	土	70	高崎RC	高崎芸術劇場・ホテルモリタ高崎
2024	4	27	土	70	伊勢崎RC	伊勢崎プリオパレス
2024	4	6	土	25	高崎セントラルRC	ホテルグランビュウ高崎
2024	4	13	土	30	前橋中央RC	ロイヤルチェスター前橋
2024	4	20	土	60	藤岡RC	埼玉国際ゴルフ倶楽部
2024	4	29	祝・月	30	渋川みどりRC	プレヴェール渋川
2024	5	8	水	40	館林東RC	つかさ本店
2024	5	18	土	60	前橋西RC	臨江閣
2024	6	8	土	30	伊勢崎東RC	伊勢崎プリオパレス

## 2023-2024年度 IM開催予定表

年	月	日	曜日	分 区	場 所
2024	2	3	土	第1分区	前橋商工会議所会館
2024	2	10	土	第2分区A	美喜仁桐生文化会館
2024	3	14	木	第2分区B	プラザアリア
2024	2	18	日	第3分区	エテルナ高崎
2024	2	25	日	第4分区A	ティアラグリーンパレス
				第4分区B	
2024	3	3	日	第5分区	塚越屋七兵衛
2024	1	27	土	第6分区	並木苑

# 2024-2025 年度 年度前・上期地区主要行事予定表

2024年6月1日現在

日 付		時間帯	項 目	場 所
2024年				
1月	7(日)~11(木)		国際協議会（森ガバナーエレクト出席）	オーランド（フロリダ州）
	29(月)	15～	第1回地区ラーニング・管理運営委員会	ガバナー事務所
2月	17(土)		第4回ガバナー諮問委員会・GE報告（保坂年度主催）	前橋商工会議所会館
	17(土)	13～	地区チーム研修セミナー	前橋商工会議所会館
	19(月)		第2回地区ラーニング・管理運営委員会	ガバナー事務所
3月	11(月)		ガバナー補佐会議	ガバナー事務所
	16(土)	10～	会長エレクト・次年度幹事セミナー（PETS・SETS）	桐生商工会議所
4月	7(日)	13～	第2回ガバナー補佐・委員長合同会議	前橋問屋センター会館
5月	19(日)	終日	地区研修・協議会 式典	美喜仁桐生文化会館
	19(日)	夜	地区研修・協議会 懇親会	
	25(土)~29(水)		国際大会	シンガポール
6月	<del>5(水)</del>		<del>クラブ管理運営セミナー</del>	<del>前橋問屋センター会館</del> ※
	22(土)	午後	第5回ガバナー諮問委員会（保坂年度主催）	ホテルベラヴィータ
	22(土)	午後	現新地区役員合同連絡会議（保坂年度主催）	ホテルベラヴィータ
	23(日)	12:30～	青少年交換短期派遣交換学生壮行会・受入学生歓迎会	前橋問屋センター会館
	24(月)	14～	クラブ管理運営セミナー	前橋問屋センター会館
	24(月)		第3回ガバナー補佐会議	前橋問屋センター会館
	7月	1(月)		森ガバナー事務所開設
20(土)			インターアクト年次大会	高崎総合福祉センター
			第4回地区ラーニング・管理運営委員会	
21(日)			第1回ガバナー諮問委員会 (青少年交換委員会（長期派遣学生壮行会）)	桐生倶楽部
8月	4(日)	13:00～	R L I ファシリテーター研修会	前橋問屋センター会館
	21(水)		米山指定校説明会	前橋問屋センター会館
	25(日)	13:30～	クラブ活性化ワークショップ (青少年交換長期受入学生歓迎会)	前橋問屋センター会館
9月	1(日)		ロータリー野球大会	桃の木川グラウンド
	7(土)		地区大会記念ゴルフ大会	鳳凰ゴルフ倶楽部
			第5回地区ラーニング・管理運営委員会	
	8(日)		第2回ガバナー諮問委員会	前橋商工会議所会館
	8(日)		第3回ガバナー補佐・委員長合同会議	前橋商工会議所会館
	14(土)		ロータリー財団補助金管理セミナー	G メッセ
	29(日)	終日	R L I セミナー Part I	前橋問屋センター会館
	29(日)		ロータリー野球大会	桃の木川グラウンド
10月	6(日)		米山記念奨学生カウンセラー研修会	前橋問屋センター会館
	6(日)		地区米山研修セミナー	前橋問屋センター会館
	12(土)		青少年交換派遣学生選考会	
	19(土)	午後	地区リーダーシップセミナー	桐生グラウンドホテル
	19(土)	夜	R I 会長代理歓迎晩餐会	桐生グラウンドホテル
	20(日)	終日	地区大会 式典	美喜仁桐生文化会館
	20(日)	夜	地区大会 懇親会	美喜仁桐生文化会館
	26(土)		ロータリー野球大会 閉会式	桃の木川グラウンド
	27(日)	終日	R L I セミナー Part II	前橋問屋センター会館
11月	24(日)	終日	R L I セミナー Part III	前橋問屋センター会館
	30(土)		米山記念奨学生選考会面接員オリエンテーション	ホテルメトロポリタン高崎
	30(土)		米山学友会忘年会	ホテルメトロポリタン高崎
12月			第5回地区ラーニング・管理運営委員会	
	8(日)		RYLA 研修セミナー	前橋問屋センター会館

※6月5日に予定しておりました「クラブ管理運営セミナー」は6月24日（月）に日付変更となりました。



皆様のお役に



第1地域 ロータリーコーディネーター 橋岡 久太郎（佐倉中央 RC）

ロータリー2023-24年度の年度末を迎えられて各クラブ、各地区にて新旧の引継ぎ等が行われていると存じます。

各地区の三大セミナーもほぼお済みになられて次期のガバナー、地区役員、クラブ会長、クラブ役員の方々は間もなく始まります新年度に心ときめく日々と存じます。

また今年度のガバナー、クラブ会長、クラブ役員、地区役員方は安堵感と共に年度予定や活動の最終確認をされている時と存じます。

さて、国際ロータリー(RI)、および地域リーダーは、絶えず会員とクラブ、地区の為に新しいサポートプログラムを提供いたしております。最新の代表的なプログラム等をご紹介します。

① 3年間の目標と計画(3-year Rolling Target / Plan)

クラブの発展と活性化のために活動や目標の継続性を重要な課題と位置づけてその為のサポートツールへの記入(Rotary Club Central)をお願いいたしています。

複数年に亘る目標と計画の達成と見直し等ができるようになりますのでご利用ください。

② Japan Rotary Portal site (ジャパン ロータリー ポータルサイト)

[Rotary Zone 1a, 2, 3 PortalSite \(japanrotary.club\)](https://japanrotary.club)

地区やクラブへのスムーズな情報提供、情報共有をよりスムーズに、密にさせていただけるよう重要事項をわかりやすく掲載してあります。

My ROTARY ([My ROTARY](#))に加え、こちらもご活用ください。

③ アクションプランチャンピオン (APC)

クラブ、地区の行動計画(戦略計画等を含む)推進役のRI理事より指名されたAPCが各地域に1名いらっしゃいます。地区、クラブにも APC の指名導入をお願いします。

RIとTRFの戦略委員会は「ビジョン声明」と共に4つの「戦略的優先事項」の実践実行をクラブ、地区に求めお願いしています。下記担当の方々です。

第1地域 菅原 裕典 (RID2520 仙台泉 RC)

第2地域 桑澤 一郎 (RID2600 茅野 RC)

第3地域 硯川 昭一 (RID2720 熊本江南 RC)

以上は会員の皆様、各クラブ、各地区の心地よい活動、運営、奉仕に用意されたツール等がございますのでご活用頂ければ幸いです。[Rotary Zone 1a, 2, 3 PortalSite \(japanrotary.club\)](https://japanrotary.club)





## 第1地域 ロータリー公共イメージコーディネーター補佐 細淵 雅邦（浦和 RC）

奉仕の心と実行力のある人は誰でも、ロータリーに属しています。行動志向の次世代の人たちをオープンな心で迎えていただけることを願っています。たとえ、地元クラブの典型的な会員とは異なるタイプの人であっても、DEIを受け入れれば、共通の目的のために結束しやすくなります。ともに献身し、力を注ぐことで、ロータリーは最も効果的で時代に即した存在になることができます。しかし、活動はそこで終わるわけではありません。私たちがクラブについて人びとに伝えなければ、クラブが魅力的であると誰も知ることはありません。事実、この困難の時代に前向きなイメージを広げ、積極的平和を広げるには、ストーリーテラー（語り部）が必要とされます。

（2024-25 年度テーマ講演 ステファニー A. アーチック 国際ロータリー会長エレクト）

公共イメージ部門の役割は？ マイロータリーでは以下の通り定義されています。

「ロータリーを人々に紹介したり、ロータリーの活動に対する理解、評価、支援を促します。」

そうか、簡単に書いてしまうとステファニー会長エレクトの言葉をロータリー内外に積極的に発信し、世界平和を筆頭にロータリーの良き活動を全世界に広く知っていただく、これを進めることでロータリーの存在意義を高めるのが、公共イメージのお役目なのか。

ステファニー会長の方針、考え方、想いをしっかりと受けとめ、さらにポール・ハリス先生の言葉にある、世界は絶えず進化変化していることを改めて認識する必要がある。今、時代は大きく早いスピードで進化しており、ロータリー活動に対しても自らチャレンジし会員一人ひとりの個性を互いに受け入れ、尊重し、個性に価値を見つけ従来のDEI（ダイバーシティ・エクイティ・インクルージョン）が重要事項となっている。そして、さらに今、国際社会において広がる進化する“B”であるビロンギングをDEIに加えることでロータリーをしっかりと内外にひろめてロータリーの価値をあげていく必要があると考えます。

未来を見据えたロータリー活性化の為。

誰一人取り残さず、ありのままのあなたを受け入れ、個々の能力を尊重し、ハラスメントが無く、誰もが公平に生きるため、公共イメージというツールを通じ全世界、全国、全地区の皆様と共に学んでいきたいと考えております。

未来を見据えて変化しよう、多様性を力に  
皆さんと一緒に ロータリー “TOGETHER”



第1地域 ロータリー財団地域コーディネーター補佐 新保 清久（新潟万代 RC）

第一地域ロータリー財団コーディネーター補佐(ARRFC)の新保清久(2560地区・新潟万代 RC)です。飯村慎一 RRFRC の補佐として与えられた職務を務めてまいりたいと思っています。

さて、小生は、新潟万代ロータリークラブに入会後の4年目にクラブの財団委員長に就任して以来、財団のことをよく知らないながらも、ロータリアンの義務と考えて寄付を行ってききましたが、図らずもガバナー終了後に地区のロータリー財団委員長として会員に財団を啓発する立場になりましたので、改めてロータリー財団の定義、使命、シェアシステム、DDF、地区補助金、グローバル補助金、各種基金への寄付等々についていろいろ学ばせていただきました。

さて2560地区では、近年、地区補助金やグローバル補助金を活用して地域社会に貢献するクラブが増えてきましたが、その原資となる年次基金、恒久基金への寄付額は増えていません。クラブの会長や財団委員長に補助金の活用とあわせて寄付増進の旗振りをしてもらうためには、ガバナー、エレクト、地区の財団委員会が一体となってクラブリーダーに更なる啓発が必要であると思います。

ところで令和6年4月下旬に酒田市内で2540、2800、2560地区(秋田、山形、新潟)の財団委員長会議を開催しました。出席者は、飯村慎一 RRFRC、柳谷悦磨、上林直樹、佐藤真財団委員長のほか梶原等、成田秀治 ARRFC にもアドバイザーとして出席していただきました。冒頭に飯村 RRFRC からマローニーロータリー財団管理委員長エレクトやアーチック RI 会長エレクトの方針、次年度のロータリー財団の目標、年次基金寄付ゼロクラブの状況等々について説明していただいた後に3地区の現況や寄付増進等についてフリートーキングで話し合いました。3委員長は次年度も留任ですので、情報交換など連携を図ってそれぞれの地区で財団目標の達成に努めてまいりたいと思います。

最後になりますが、2560地区では、次年度より地区補助金の申請・報告を電子システム化にいたします。最近では地区内のクラブの70%以上が地区補助金を申請しますので、補助金委員をはじめ関係部署の負担が大きくなり、業務効率の低下やミスが発生につながりかねません。情報の共有化と入力ミス、添付漏れの自動チェックにより経験のない会員でも正確に申請書・報告書の作成が可能となり作業時間を削減できることも期待されています。

機会がありましたら運用後の報告をしたいと思います。



# 出席報告(4月末現在)・MyRotary登録率



クラブ数	年度初(女性)	当月初(女性)	新会員(女性)	退会数(女性)	月末数(女性)
45	2002 (162)	2060 (172)	26 (1)	5 ( )	2081 (173)
	純増減(女性)	自クラブ出席率		当月出席率(メイク含む)	MyRotary登録率 (5月22日現在)
	79 (11)	66.3%		74.7%	66.62%

\*純増減は年度初の会員数との対比となります。

クラブ名	回数	自クラブ出席率	会員数 (純増減は年度初数との対比となります)						メイク	出席率	MyRotary登録率 (5月22日現在)	
			年度初(女性)	当月初(女性)	新会員(女性)	退会数(女性)	月末数(女性)	純増減(女性)				
第1分区	前橋	4	62.73%	114 (12)	116 (12)	0 (0)	0 (0)	116 (12)	2 (0)	1	65.06%	85.59%
	前橋西	4	66.64%	63 (8)	65 (8)	0 (0)	0 (0)	65 (8)	2 (0)	16	73.21%	49.23%
	前橋東	4	61.64%	39 (5)	51 (5)	1 (0)	0 (0)	52 (5)	13 (0)	8	63.65%	88.46%
	前橋北	4	72.20%	78 (1)	80 (1)	2 (0)	0 (0)	82 (1)	4 (0)	0	72.20%	59.52%
	前橋南	4	80.81%	53 (5)	56 (5)	1 (0)	0 (0)	57 (5)	4 (0)	1	81.25%	56.14%
	前橋中央	5	63.72%	20 (4)	22 (4)	0 (0)	0 (0)	22 (4)	2 (0)	13	75.76%	82.35%
	合計		67.96%	367 (35)	390 (35)	4 (0)	0 (0)	394 (35)	27 (0)			71.86%
第2分区A	桐生	4	74.14%	70 (9)	71 (11)	1 (0)	0 (0)	72 (11)	2 (2)	33	68.75%	53.42%
	桐生南	4	61.52%	38 (5)	37 (5)	0 (0)	0 (0)	37 (5)	-1 (0)	18	74.60%	64.86%
	桐生西	4	69.49%	51 (10)	52 (11)	1 (0)	1 (0)	52 (11)	1 (1)	25	82.52%	90.38%
	桐生赤城	4	66.67%	42 (7)	40 (6)	0 (0)	0 (0)	40 (6)	-2 (-1)	28	84.62%	72.50%
	合計		67.96%	201 (31)	200 (33)	2 (0)	1 (0)	201 (33)	0 (2)			77.62%
第2分区B	伊勢崎	4	75.50%	79 (3)	80 (5)	2 (0)	0 (0)	82 (5)	3 (2)	39	83.74%	98.78%
	群馬境	4	82.50%	26 (2)	26 (2)	1 (0)	0 (0)	27 (2)	1 (0)	0	82.50%	33.33%
	伊勢崎中央	4	73.61%	93 (9)	93 (9)	0 (0)	0 (0)	93 (9)	0 (0)	23	80.00%	79.57%
	伊勢崎南	3	74.36%	27 (1)	26 (2)	0 (0)	0 (0)	26 (2)	-1 (1)	3	78.21%	100.00%
	伊勢崎東	3	76.85%	35 (3)	36 (3)	0 (0)	0 (0)	36 (3)	1 (0)	0	76.85%	97.22%
	合計		76.56%	260 (18)	261 (21)	3 (0)	0 (0)	264 (21)	4 (3)			80.26%
第3分区	高崎	2	59.40%	134 (11)	133 (11)	6 (0)	0 (0)	139 (11)	5 (0)	25	68.80%	49.64%
	高崎南	4	45.59%	70 (9)	68 (9)	0 (0)	0 (0)	68 (9)	-2 (0)	3	47.05%	27.94%
	高崎北	3	50.23%	66 (0)	77 (1)	1 (0)	0 (0)	78 (1)	12 (1)	19	58.82%	48.72%
	高崎東	4	55.42%	26 (2)	30 (2)	0 (0)	0 (0)	30 (2)	4 (0)	12	65.89%	76.67%
	高崎シンフォニー	3	55.80%	45 (9)	46 (10)	0 (0)	0 (0)	46 (10)	1 (1)	15	66.67%	100.00%
	高崎セントラル	4	64.10%	30 (0)	30 (0)	0 (0)	0 (0)	30 (0)	0 (0)	20	81.20%	30.00%
	合計		55.09%	371 (31)	384 (33)	7 (0)	0 (0)	391 (33)	20 (2)			64.74%

クラブ名	回数	自クラブ 出席率	会員数（純増減は年度初数との対比となります）						メイク	出席率	MyRotary 登録率 (5月22日現在)	
			年度初 (女性)	当月初 (女性)	新会員 (女性)	退会数 (女性)	月末数 (女性)	純増減 (女性)				
第4分区A	太田	4	45.89%	63 (1)	67 (1)	0 (0)	0 (0)	67 (1)	4 (0)	9	49.25%	74.63%
	太田西	3	86.11%	13 (1)	12 (1)	0 (0)	0 (0)	12 (1)	-1 (0)	5	100.00%	41.67%
	太田南	2	70.65%	44 (2)	45 (2)	1 (0)	0 (0)	46 (2)	2 (0)	16	88.04%	82.61%
	新田	2	71.75%	22 (3)	23 (3)	1 (0)	1 (0)	23 (3)	1 (0)	11	95.66%	37.50%
	太田中央	3	47.41%	42 (4)	45 (4)	0 (0)	0 (0)	45 (4)	3 (0)	4	50.37%	31.11%
	合計		64.36%	184 (11)	192 (11)	2 (0)	1 (0)	193 (11)	9 (0)		76.66%	53.50%
第4分区B	館林	4	74.78%	57 (3)	55 (3)	2 (1)	0 (0)	57 (4)	0 (1)	8	78.40%	49.12%
	大泉	3	68.18%	26 (3)	26 (3)	1 (0)	0 (0)	27 (3)	1 (0)	10	83.33%	25.93%
	館林西	3	69.23%	14 (1)	13 (1)	0 (0)	0 (0)	13 (1)	-1 (0)	0	69.23%	15.38%
	館林東	2	61.12%	8 (1)	9 (1)	0 (0)	0 (0)	9 (1)	1 (0)	2	72.22%	22.22%
	館林ミレニアム	3	50.00%	28 (2)	28 (2)	1 (0)	0 (0)	29 (2)	1 (0)	12	62.50%	96.55%
	合計		64.66%	133 (10)	131 (10)	4 (1)	0 (0)	135 (11)	2 (1)		73.14%	41.84%
第5分区	渋川	3	77.67%	55 (3)	56 (4)	0 (0)	0 (0)	56 (4)	1 (1)	16	87.30%	75.00%
	沼田	4	45.30%	70 (3)	76 (3)	0 (0)	0 (0)	76 (3)	6 (0)	63	66.60%	100.00%
	草津温泉	2	60.00%	8 (1)	5 (1)	0 (0)	0 (0)	5 (1)	-3 (0)	0	60.00%	14.29%
	中之条	4	81.25%	21 (0)	21 (0)	0 (0)	0 (0)	21 (0)	0 (0)	1	82.81%	47.62%
	沼田中央	3	60.03%	43 (2)	47 (4)	1 (0)	1 (0)	47 (4)	4 (2)	36	85.19%	100.00%
	渋川みどり	5	63.85%	41 (5)	42 (4)	0 (0)	0 (0)	42 (4)	1 -(1)	16	72.04%	100.00%
	合計		64.68%	238 (14)	247 (16)	1 (0)	1 (0)	247 (16)	9 (2)		75.66%	72.82%
第6分区	富岡	4	80.69%	39 (3)	39 (3)	1 (0)	0 (0)	40 (3)	1 (0)	9	87.39%	42.50%
	藤岡	4	78.32%	46 (3)	46 (3)	2 (0)	2 (0)	46 (3)	0 (0)	13	86.15%	80.85%
	安中	4	54.37%	63 (3)	63 (3)	0 (0)	0 (0)	63 (3)	0 (0)	10	58.33%	57.14%
	藤岡北	2	73.21%	8 (0)	8 (1)	0 (0)	0 (0)	8 (1)	0 (1)	1	80.73%	50.00%
	富岡中央	4	72.08%	37 (2)	42 (2)	0 (0)	0 (0)	42 (2)	5 (0)	12	80.15%	47.62%
	碓氷安中	2	62.50%	8 (0)	8 (0)	0 (0)	0 (0)	8 (0)	0 (0)	1	68.75%	50.00%
	藤岡南	3	90.17%	23 (0)	23 (0)	0 (0)	0 (0)	23 (0)	0 (0)	2	93.45%	65.22%
	富岡かぶら	4	44.22%	24 (1)	26 (1)	0 (0)	0 (0)	26 (1)	2 (0)	24	67.31%	42.31%
合計		69.45%	248 (12)	255 (13)	3 (0)	2 (0)	256 (13)	8 (1)		77.78%	54.45%	

# 新会員紹介



氏名 山本 和弥  
クラブ 前橋南RC  
入会日 2024年5月8日  
職業分類 飲食店（すし業）  
勤務先 鮎矢島  
役職 代表  
推薦者 柳澤知則



氏名 荻野 純一  
クラブ 前橋北RC  
入会日 2024年1月15日  
職業分類 税理士  
勤務先 荻野税務会計事務所  
役職 代表  
推薦者 佐藤 敬



氏名 吉田 貴行  
クラブ 前橋北RC  
入会日 2024年3月4日  
職業分類 飲食業  
勤務先 (株)HAL  
役職 代表取締役  
推薦者 中村義寛



氏名 横澤 勝  
クラブ 前橋北RC  
入会日 2024年3月11日  
職業分類 クリーニングサービス業  
勤務先 (有)太陽美装  
役職 代表取締役  
推薦者 亦野高裕



氏名 林 政寛  
クラブ 前橋北RC  
入会日 2024年4月1日  
職業分類 建築設計  
勤務先 あおいんく建築設計(株)  
役職 代表取締役  
推薦者 亦野高裕



氏名 佐藤 優博  
クラブ 前橋南RC  
入会日 2024年3月27日  
職業分類 不動産業  
勤務先 (株)サン・ライフ  
役職 代表取締役  
推薦者 横堀孝夫



氏名 新井 孝夫  
クラブ 高崎RC  
入会日 2024年4月24日  
職業分類 旅行業  
勤務先 近畿日本ツーリスト 関ぐんま支店  
役職 支店長  
推薦者 広瀬雅美



氏名 賀見 武史  
クラブ 高崎RC  
入会日 2024年4月24日  
職業分類 証券業  
勤務先 みずほ証券株式会社  
役職 支店長  
推薦者 植松巖、市川豊行



氏名 倉橋 英一  
クラブ 高崎RC  
入会日 2024年4月24日  
職業分類 百貨店  
勤務先 (株)高崎高島屋  
役職 代表取締役社長・店長  
推薦者 田中久夫、広瀬雅美



氏名 齋藤 彰  
クラブ 高崎RC  
入会日 2024年3月13日  
職業分類 産廃リサイクル業  
勤務先 (有)齋藤宏商店  
役職 取締役  
推薦者 山崎健、小此木能信



氏名 齊藤 竜太  
 クラブ 高崎RC  
 入会日 2024年4月24日  
 職業分類 ケーブルテレビ事業  
 勤務先 (株)ジェイコム埼玉・東日本  
 役職 局長  
 推薦者 金井克智



氏名 高井 篤  
 クラブ 高崎RC  
 入会日 2024年3月13日  
 職業分類 警備  
 勤務先 セコム上信越(株)前橋統轄支社  
 役職 執行役員  
 推薦者 田中久夫



氏名 高波 大  
 クラブ 高崎RC  
 入会日 2024年4月24日  
 職業分類 運送業  
 勤務先 小嶋ホールディングス(株)  
 役職 専務取締役  
 推薦者 金井 裕



氏名 渡辺 忠彦  
 クラブ 高崎RC  
 入会日 2024年4月24日  
 職業分類 総合建設業  
 勤務先 大和ハウス工業(株)群馬支店  
 役職 支店長  
 推薦者 竹山哲男、原澤秀樹



氏名 川田 知之  
 クラブ 高崎南RC  
 入会日 2024年5月7日  
 職業分類 金融業  
 勤務先 群馬銀行高崎田町支店・  
 高崎北支店・高崎西支店  
 役職 支店長  
 推薦者 川鍋 太志



氏名 西口 隆史  
 クラブ 太田南RC  
 入会日 2024年4月9日  
 職業分類 生命保険  
 勤務先 住友生命保険相互会社  
 群馬支社太田営業部  
 役職 営業部長  
 推薦者 山田博之



氏名 松本 隆志  
 クラブ 館林RC  
 入会日 2024年1月12日  
 職業分類 コンクリート製造  
 勤務先 (株)當和  
 役職 代表取締役  
 推薦者 谷田川敏幸、山本 樹



氏名 田中 聡美  
 クラブ 館林RC  
 入会日 2024年4月1日  
 職業分類 薬剤師  
 勤務先 (有)ファミル  
 役職 専務  
 推薦者 上野和路、根岸利正



氏名 島田 直樹  
 クラブ 館林RC  
 入会日 2024年4月1日  
 職業分類 商業銀行  
 勤務先 群馬銀行館林支店  
 役職 支店長  
 推薦者 小暮雅丈、谷田川敏幸



氏名 中村 育義  
 クラブ 大泉RC  
 入会日 2024年4月3日  
 職業分類 商業銀行  
 勤務先 (株)群馬銀行大泉支店  
 役職 支店長  
 推薦者 小西孝史



氏名 酒巻 芳美  
 クラブ 大泉RC  
 入会日 2024年4月10日  
 職業分類 建設業  
 勤務先 マルソー工業(株)  
 役職 代表取締役  
 推薦者 槻岡行支、阿部欣也



氏名 茂原 哲三  
 クラブ 富岡RC  
 入会日 2024年4月24日  
 職業分類 商業銀行  
 勤務先 群馬銀行富岡支店  
 役職 支店長  
 推薦者 田村徳良

# 新会員 入会実績報告 (4月末現在)



クラブ数	年度初	新会員 入会目標	新会員 入会実績	達成率	目標残
45	2002	141	172	122%	-31

クラブ名	年度初	入会目標	入会実績	目標残	達成率	
第1分区	前橋	114	1	11	-10	1100.0%
	前橋西	63	5	4	1	80.0%
	前橋東	39	5	14	-9	280.0%
	前橋北	78	5	6	-1	120.0%
	前橋南	53	7	4	3	57.1%
	前橋中央	20	3	2	1	66.7%
	<b>合計</b>	<b>367</b>	<b>26</b>	<b>41</b>	<b>-15</b>	<b>157.7%</b>
第2分区A	桐生	70	2	6	-4	300.0%
	桐生南	38	3	0	3	0.0%
	桐生西	51	3	4	-1	133.3%
	桐生赤城	42	1	1	0	100.0%
	<b>合計</b>	<b>201</b>	<b>9</b>	<b>11</b>	<b>-2</b>	<b>122.2%</b>
第2分区B	伊勢崎	79	10	9	1	90.0%
	群馬境	26	3	3	0	100.0%
	伊勢崎中央	93	7	2	5	28.6%
	伊勢崎南	27	3	1	2	33.3%
	伊勢崎東	35	2	1	1	50.0%
	<b>合計</b>	<b>260</b>	<b>25</b>	<b>16</b>	<b>9</b>	<b>64.0%</b>
第3分区	高崎	134	10	14	-4	140.0%
	高崎南	70	2	3	-1	150.0%
	高崎北	66	3	15	-12	500.0%
	高崎東	26	5	5	0	100.0%
	高崎シンフォニー	45	2	2	0	100.0%
	高崎セントラル	30	3	1	2	33.3%
	<b>合計</b>	<b>371</b>	<b>25</b>	<b>40</b>	<b>-15</b>	<b>160.0%</b>

\* 上記の数値は新会員入会者のみの目標および実績を表記しております。退会者数はカウントしておりません。よって各クラブの現在の会員数を示すものではありません。

クラブ名	年度初	入会目標	入会実績	目標残	達成率	
第4分区A	太田	63	5	8	-3	160.0%
	太田西	13	6	0	6	0.0%
	太田南	44	1	4	-3	400.0%
	新田	22	3	3	0	100.0%
	太田中央	42	2	3	-1	150.0%
	<b>合計</b>	<b>184</b>	<b>17</b>	<b>18</b>	<b>-1</b>	<b>105.9%</b>
	第4分区B	館林	57	5	4	1
大泉		26	1	2	-1	200.0%
館林西		14	2	0	2	0.0%
館林東		8	1	2	-1	200.0%
館林ミレニアム		28	1	2	-1	200.0%
<b>合計</b>	<b>133</b>	<b>10</b>	<b>10</b>	<b>0</b>	<b>100.0%</b>	
第5分区	渋川	55	1	4	-3	400.0%
	沼田	70	3	6	-3	200.0%
	草津温泉	8	0	1	-1	#DIV/0!
	中之条	21	1	0	1	0.0%
	沼田中央	43	3	7	-4	233.3%
	渋川みどり	41	1	2	-1	200.0%
	<b>合計</b>	<b>238</b>	<b>9</b>	<b>20</b>	<b>-11</b>	<b>222.2%</b>
第6分区	富岡	39	2	3	-1	150.0%
	藤岡	46	5	3	2	60.0%
	安中	63	2	2	0	100.0%
	藤岡北	8	1	1	0	100.0%
	富岡中央	37	2	5	-3	250.0%
	碓氷安中	8	2	0	2	0.0%
	藤岡南	23	5	0	5	0.0%
	富岡かぶら	24	1	2	-1	200.0%
	<b>合計</b>	<b>248</b>	<b>20</b>	<b>16</b>	<b>4</b>	<b>80.0%</b>

# ロータリー文庫 「文庫通信 386号」



## ロータリー文庫

お問い合わせ

HOME

Search

Information

FAQ

About us



「ロータリー文庫」は、日本 50 周年記念事業の一つとして 1970 年に創立された資料室です。  
現在は電子図書館として、皆様のご利用に備えております。下記資料をご紹介します。

### 文庫通信 386号： 国際ロータリー関係

- [「ROTARY CODE OF POLICIES \(ロータリー章典 2024年1月 英語版\)」 R.I./2024年/583P](#)
- [「ROTARY FOUNDATION CODE OF POLICIES \(ロータリー財団章典 2024年1月 英語版\)」 R.I./2024年/278P](#)
- [「ロータリー章典 2023年10月 日本語版」 R.I./2023年/562P](#)
- [「ロータリー財団章典 2023年10月 日本語版」 R.I./2023年/258P](#)
- [「国際ロータリー年次報告書・ロータリー財団年次報告書 2022-23 日本語版」 R.I./2023年/13P](#)
- [「2023年決議審議会 決定報告書 \(付：結果\)」 R.I./2023年/23P](#)
- [「2024年国際協議会講演集」 R.I./2024年/19P](#)
- [「ロータリーの歴史年表 \(2023年10月30日改訂版\)」 諏訪昭登/2023年/15P](#)

PDFの閲覧には「ユーザー名」と「パスワード」が必要です。  
ご不明の場合は、各事務所またはロータリー文庫にお問い合わせください。



## 表紙の写真

元ローターアクトが教える、一度は行ってほしい群馬県周辺の魅力的な場所。

撮影者／岸 大祐（元沼田ローターアクトクラブ）

撮影地／群馬県高崎市榛名湖町 榛名山ツツジ

## ガバナー事務所よりお願い

### ガバナー月信に関して

- 原稿の締め切りは、毎月15日です。ワードまたはエクセル書式で作成の上、メール添付し保坂充勇ガバナー事務所 [hosaka@rid2840.jp](mailto:hosaka@rid2840.jp) まで送信してください。なお、写真等の画像がある場合は、デジタルデータでお送りください。
- 新会員情報並びに訃報の締め切りは、毎月15日です。（15日以降のご連絡分につきましては、次月号の掲載となります。）新会員につきましては氏名、入会日、職業分類、勤務先、役職、推薦者氏名を記入の上、写真を添えて、ガバナー事務所ホームページの専用欄かメールにてお送りください。なお、訃報につきましてはクラブ会長様に250字以内で追悼文を作成いただき、ご連絡をお願いいたします。

### ガバナー事務所に関して

- ガバナー事務所の開所時間は午前9時30分から午後5時となっておりますのでよろしくお願いたします。尚、原則として正午から午後1時までは昼休みとなっております。

### 月信への寄稿のお願い

- 毎月1日に発行しているガバナー月信ですが、是非とも第2840地区の各クラブで行われた奉仕事業やクラブの自慢などを、月信に寄稿してみませんか？  
原稿締め切りは毎月15日になります。原稿を15日以前にガバナー事務所宛にメールしていただければ翌月号に掲載させていただきます。



## 保坂充勇ガバナー事務所

---

〒371-0855 群馬県前橋市問屋町 2-2 前橋問屋センター会館 1F  
TEL.027-212-2840 FAX.027-212-2841